臺灣新報 夕刊
六月十二日
夕刊定価一部一錢
（第二種）（京城郵便局認可）（昭和八年六月十二日第三種郵便物認可）
昭和八年六月十二日 土曜日 臺灣日日新報（小晴日） 第一萬一千九百三十四號 （一）

經濟會議の前途

全く暗雲に閉ざさる

米佛兩國に於いて休會案が非公式に提出され

【ロンドン二十四日發聯合】經濟會議も最初の二週間を終へ愈々本筋に入らんとするに當り、爲替安定問題のもつれより忽ち停頓狀態に入つた感があるが、二十四日俄然米佛兩國に於て經濟會議の即時休會案が非公式に提出されたと報ぜられ、會議の前途は全く暗雲に閉ざさるるに至つた、即ちフランス議會では通貨の安定するまで經濟會議の休會を要求する動議が反政府派より提出されたが、確實を筋よりの報によれば佛代表部が引揚げるが如き可能性は認められない、一方ワシントンでは民主黨上院議員の非公式會合にて目下の所經濟會議では何等重要な成果は得られないと云ふに意見一致、且つ關稅引下げ通貨安定の兩問題はル大統領の國內政策と兩立し難いものだとの意見が有力であつた

經濟會議の失敗を見越し

經濟外交政策の更新

外務省案を大藏、商工兩省に提示

【東京二十五日發電通】外務省では世界經濟會議の失敗が見越されて以來その後に來るべき國際經濟通商の新勢局に處むべき帝國の經濟外交政策に就き過般來慎重攻究を遂げて來たがこの程大體の內定を見たので近く大藏、商工兩省に對しその內示を與し實現方協議を遂ぐる段取となつたが外務當局の具體案は大要左の如くである

一、新興國の開拓
新興國の多くはアフリカ近東、南洋、南米、八太平洋沿岸に對する日本品の輸出を有望し商務官の增員を行ふ

一、瓦斯中毒の防用
和手鋼との間に關稅政策乃至條人關稅協定等に就き必要ある時は互惠協定を設定する

一、輸出統制の實施
現行輸出組合法を強制加入制度とし輸出統制を嚴重實行せしむるとともにダンピング防止策を講ずる

一、對英印關係
無理な競爭を避け解決に力むる

從つて日本代表部が船舶補助金の減額乃至全廢に賛成することは慎めて困難である

倫敦日本人會の經濟會議代表等招待

【ロンドン二十四日發電通信】ロンドン日本人會では二十四日夜國際經濟會議代表石井、松平、深井、門野重九郎の諸氏以下總領一同を日本人會館に招待し歐洲經濟會議を開催したが外務當局の具體案は大要左の如くである

一、新興國の開拓
新興國の多くはアフリカ近東、南洋、南米、八太平洋沿岸に對する日本品の輸出を有望し商務官の增員を行ふ

一、瓦斯中毒の防用
和手鋼との間に關稅政策乃至條人關稅協定等に就き必要ある時は互惠協定を設定する

一、輸出統制の實施
現行輸出組合法を強制加入制度とし輸出統制を嚴重實行せしむるとともにダンピング防止策を講ずる

一、對英印關係
無理な競爭を避け解決に力むる

米棉統制に大統領がパンフレット

【ワシントン廿四日發電通信】米棉生產統制問題の實施に當りル大統領は自ら署名した

新舊參謀次長の事務引繼

荻洲、本庄、兩部の三巨將の大將親任式及び親補式は十九日午前十時宮中鳳凰の間において天皇陛下出御の儀に於て擧行せられ、これに伴ふ彼任は先きに上海事變に出動傳く武勳をたてた植田軍司令官から傳達されたが、荻洲參謀次長は大將に親任直ぐ參謀本部で新次長の事務引つぎが行はれた（寫眞は左、眞崎大將、右、植田新參謀次長）

船舶補助金の減廢は困難

日本代表部が聞明

【ロンドン二十五日發電通信】經濟會議通商委員會第三分科會で審議中の船舶補助金問題に關し日本代表部の根本態度を聞明し左の如く述べた

日本の各汽船會社が現在政府から交付されてゐる補助金は極めて少額で、年額僅かに一千萬圓內外だ、右金額は各汽船會社の巨額の經費に比較する時全くとるに足らぬ僅少な額に過ぎない、從つて日本代表部としては此の補助金の減廢乃至全廢に賛成することは慎めて困難である

豫算編成と貴族院の意向

【東京二十五日發電通】豫算編成に對する貴族院方面の大體の意向左の如し

來年度豫算編成に就ては經濟會議が果して如何なる成果を齎すか先づこの國際經濟の動向について適當な見極めを附けて極まねばならぬ、政府が緊縮方針をもつて豫算編成を行はんとするは當然であるが來年度豫算編成に就ては財界の前途に關し不況打開の苦路が見出され國民生活の安定の曙光が少しでも發見せられんことを熱望する

大日本麥酒と鑛泉合併

二十六日に正式調印

【東京二十六日發電通】麥の麥酒大合同問題は世上種々噂されてゐたが、中島商相の斡旋效あり二十五日午後帝山の根津嘉一郎社長邸に最後の折衝を行ひ、中島商相の斡旋に依る合同條件の最終案及び宮島清次郎氏の監査役に選任す、社長根津嘉一郎は入社を辭退す、鑛泉の從業員は解雇せず、從つて將來は二十六日總會を開き正式調印を行ふことになつた

公債百億圓—日睫に迫る

減債と增稅計畫の確立ます〳〵緊要

公債總額は九十億圓に達することになり、公債百億圓突破も目睫の間にあり財界その他各方面に之を憂慮すること切なり、政府は之に對處すべく增稅計畫の確立とこれに伴ふ增稅計畫の確立とは今後益々緊切にその必要を增

關稅引下げに參加する用意

印度代表部が發表

加入する用意を有す、但し之が期限並に引下げの程度は自主的に決すべきだとの聲明を發表した

獨農商大臣辭表を提出

【ベルリン二十四日發聯合】新閣員の名簿發表、共產主義撲滅を聲明した聲書を國會に提出しその去就注目されつつあつたイツ農商相フーゲンベルグ氏は二十四日遂に辭表を提出した、但し大統領は未だ之が受諾をしてゐる模樣である

熱河行（二六）

山海關南門

武藤夜舟

昭和八年の初頭、何世國軍の長城に對する最大の攻撃點として起り、滿谷大隊長以下決死の將兵は南門の城壁に突撃を以て突破し、彼の兒玉、吉田の兩大隊等の壯神の如き戰闘振りは支那軍の心膽を寒からしめ、遂に數時間に出でずして彼の城壁を粉碎し、以て長城の一角を內外に宣揚したる實に痛快の極みである

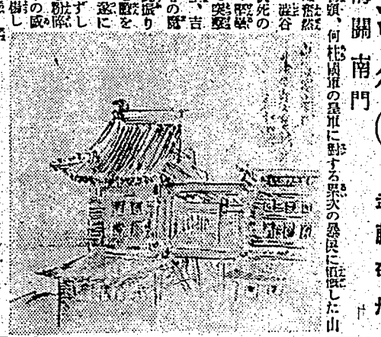

砂糖會議開催を發表

【ワシントン二十四日發電通】米農務省當局は二十七日から砂糖會議を開催すべき聲明を發表した參加者は米大陸各州、ハワイ、ポルトリコ、フイリツピン、キユーバ等總計約百六十名に達する見込

その日その日

○

無用のお說教なんかやめちまへ——酷まり經濟會議休會の聲が諸國に擧がつて來た、案の定、

「國際」意の皮突ツ張り會議」てんのが今の經濟會議の部名なんださうです

○

世界の經濟戰線に大異常、日本にも經濟防の見地から新世界戰への氣構へが緊化

○

大阪のゴー・ストップ事件は、知事と部長と水入らずで解決するとの事、ソレが出來れば何よりバランスがとれねと船も沈む。

○

この分だと復興決定までには一波瀾、それに是非ともかいふお顧目の合の手も入るだらうし

○

何が何だか解らないのは支那、很も馬の反亂運動、組んづほつれつは無限般らしい

○

悪魔半はにして行動に出る樣な日本人が、何と餓ら多いこと

○

恐さに狂うてか、及腰三昧が多い、餓ちやありませんか

○

この調子だと「龍口丸」には餓な英名がつきませうぜ

會事

▲瑞穗會例會 三十日午後七時から龍口町放骨會館に開き大浦樹一氏の「水戸學、就中會澤正志齋の國體論に就て」の講演がある、來會隨意

人事

▲白井農林省技師 廿七日桃園を視察後中南部に向ふ（新竹電話）

無絃琴

◇

昨年農校の夏休みになると內地の蚕工を始めとして各地の蚕業講習會に就職と稱して來たさうだ、就職戰線にソレ程も入り難いてゐるとの事▲ところが今度は職にも就けにくい島內の蚕業講習會に出席と稱して合計十七名といふ多數の三年の學生を郊外中部工場で實習させて呉へまいかとの申込みがあつた、蚕業當局としては今年が初めての申込みでもあるので全部ふことにしてゐるさうだが、內地からも今年は京都帝大、明治專門等部三名の實習希望者があるので開せて二十名の實習生を收容する方針だらうと▲實習に對しては五十錢位の手當が出る場合もあるさうだが何しろ酷熱の候蚕業の大半の工場で個かうといふ學生の來實習に對し多大な心配は慨然な青年を駆り起たすべく應かに一服の清凉劑としても役立つことだらう

金色の接吻

（4）

喜多村進作

南澤みつき畫

ピエロト何處へ（日）

本當の戀愛とは、戀愛藝術に彼方に於て、初めて顯出されるものである。だが、その戀愛藝術が切つておとされないまへに、一人の佳人がおあらはれることがある。ピエロだ。

ピエロは戀容のまへで、いとおどけた身振りで、時にお菓べりをする。戀容は手を叩く。そしてピエロは遂の中に消んでゆく、しかもそのピエロ本人は必ずしも氣の毒い、明朗たる心の持主でもなければ、元氣のある生活者でもないことが多い。むしろ、ピエロの役を振りあてられた者は、心で泣きしやくりする者の多いのが常である。

矢張は丁度そのピエロの役を振られたにひとしかつた。

戀容の要か、彼以外の男の選ぶ

いた腕に抱きかかへられたであらう場面を、ひそかに目撃しつつも、それは撮影線の彼方の無意識として自分は一指だに染めることができない、ピエロの一人として、我家を去つてゆかずにはゐられなかつた。

勿論、我家を離れて何處へとの目當などある筈がない。獨を持たぬ青鳥のやうに、我家から一歩も逃れて、あの目のあたりに見た狂はしい世界を探らがしさういふ思ひから、回避せしめたい矢彩の心であつた。

このあたり、戸もあり林もある五月の郊外は、いたるところに戀人同志の歩くにふさはしい戀か伸びてゐる。

しかし、誰も信じる者から飯かれたピエロの矢彩には、さういふ所は、むしろ彼の心を痛ましめ、苦すにすぎなかつた。

彼の足は、それ故、おのづからにぎやかな通い市街地、街道に立てば、數百數千の人々にぶつかるであらう、戀愛が場所を求めずにはゐられなかつた。

中間部に近い商店街の方に來ると、やがて夕闇の支度にかかるために、戀容をつけたままの觀客たのだ。樂士であつた家族は樂士ぢやないか。唯一の頼が絶以外の音樂の傳に——何といふ不思議

彼の傳は旅するか、他の一區に於ては、頼が歸郷することのできない事實か、苦しくも寂しくもあつた。

矢彩は、ともかくも狂はしい氣持で、中間の關まで來てしまつたそこに來た以上、もはや新宿へ出てゆく外途がなかつた。新宿に出て、それからどうしやうなどと、まだ考へる餘地はない。

上り線のプラットフォームに待つてゐると、近くの音樂喫茶からは、ピアノやら、セロの音が聞いて來る。さういふ音を耳にしてすら彼の心は惱ましかつた。

やがて、野を駆快に走つて來た電車は、戀容を乗らしつつ、走つて來た。

今から戀愛の方へ出る人は少いため、車內には、戀容がだいぶん空いてゐた。

矢彩はその片隅のクッションに腰をかけ、頼杖をしながら、電車はうつらに眠いてゐた。電車はたいもなく疾走してゆく。

何應欽、我軍へ陳謝

要求全部を容れる

哈達門事件解決

【北平二十五日發聯合】哈達門事件に付き何應欽、我駐屯軍司令部（關代表と現地交涉部に當り交涉の結果、我軍の要求を容れる、其に今後の五ヶ條の要求を容れる、其に今後の五ヶ條の要求を容れる、其に今後の五ヶ條

主人の姪(十八歳)を刺殺
返す刀で雇人も自殺
けさ五時新起町の下駄屋で
戀のかなはぬ無理心中

廿六日午前五時頃臺北市新起町二ノ四二履物商高森惣次郎方作業場で同家の姪高森キソ(十八)を鋭利な短刀で突き殺し返す刀で自分も咽喉をえぐつて自殺した無理心中があつた、犯行のあつた作業場は目男は同家の職人で原籍愛媛縣宇和島市賀古町七藤田榮治郎(二)犯行の動機は戀のかなはぬ無理心中もあてられぬ惨狀で、炊事中薪でも取りに來て傍向いて居る所を背後より突然ロをおさへて斬つたものの如く、キソの簡單服は鮮血に染まり、西向きに坐つた儘地面につけて死んで居り、其の横で犯人も同じ樣な姿で自殺して居たが、犯行の時には家人も誰一人氣が付かなかつた模樣である

殺された高森キソ子

加害者は怠け者
解雇はされさうだし
娘には相手にされず

直ちに行村を引致した所、犯人は愈々山は犯行直後行村の部宅に來て客更をし、竹槍が歸宅の途中バツタリ遭ふと事實を話した上「水源地取入口に隠れてるから力水が死んだか如何か知らせに來てくれ若し傷害受けなら自首するが、死んだのなら外にうまみのある儘も殺してから死ぬ」と短刀を持つた儘水源地に行つた事が判明したので南署は祝小關、文山、篠山、七星の地入口、臺重練署、水源地砂利置場、新川護岸附近、水源地、朝日護岸附近の八ケ所より選拔に水もらさぬ警戒網を張り、夜のほのぼのと明けかゝるを待ち部關を三組に分ち水源地一帶を捜査した所、二十六日午前四時三十分水源地取入口の所で新聞紙を敷き並つて居るのを發見、逃走、抵抗の跡なき無く犯人は觀念したかおとなしく縛にかかり南署に引致された

死體の發見者が
加害者と判る
妻ご媾曳中を發見
逆上して毆り殺す

臺北市文山郡景尾地方ヲハウ社七番戸農業(二)に去る二十一日自宅寢室内に於て殺害せられた同家の妻高森キソ(二)が殺害されてるのを發見した所、犯人が發見者の夫高森惣次郎(三)と判明した、惣次郎は犯行後直ちに自宅を出發、同日午後一時頃新竹州大湖郡大湖庄内の實兄高森惣次郎方に到着、同家の裏口から入り、表口の戸を開けて置いて、表口から入つて來た犯人を待ち受けて、いきなり表口の戸を閉め

續殘月謎

(220)

志乃田廸司作
清水三重三畫

尺八の音（一七）

三子ヶ瀬。しかし、ぢろりと眺めただけで。

「へい、もう御覧を濟みまさる」

「ほう」

警部大、疑れにやうに。

「主人を探さうとやいか」

「へい、あきらめました」

「あきらめて、どうする？」

「お上人さまのお供で終始です」

「わしの供！」

「へい」

「いつ、供にしてやると云つた。わしの供は、醜三一人な隊山過ぎる」

「へえ——」

「それにな、三子ヶ瀬、わしの供は、罰りものだいらぬて」

「え、何と仰つしやいます」

（次號でなければ）

「ちえつ、いやになつちまふ」

三子ヶ瀬、どつついて。

「ひや、どうしてもお寺を連れて帰ねば、お上人の供にもなれませぬ」

「あゝ、あゝ、嘆まらぬ」

ぬか」

「あたりまへと」

「あゝあ、又、投げられるか」

「いゝえ、郷で相撲をとりや、負けやしません」

と、三子ヶ瀬、敵愾心つて。

「へい、ぢや醜郷やつて来ます」

三子ヶ瀬、駕籠で出した。

「ア、それか、そりや、もう勝つてる」

警部大人、手で制した。

「三子ヶ瀬、ものには勝ひやうがある」

「へい」

「だから、醜無僧に勝つたら予直に問れるのだ」

「何と云つてです」

「突飛ばら、おたづね申します。もしや、あなたさまは、此の私に勝つたやうに。

「突飛ばら」

と、びよこん、と頭を下げた。

醜無僧は、驚つて立止る。

「おたづれいたします、もしや、あなたさまは、此の私に勝つたやうに勝ちはつたやうに。

「突飛ばら」

と、びよこん、と頭を下げた。

醜無僧は、驚つて立止る。

「おたづれいたします、もしや、あなたさまは、此の私に勝つたやうに勝ちはつたやうに。

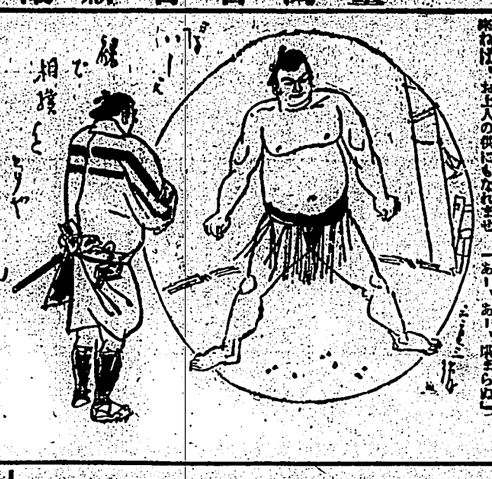

警部大人に云はれて三子ヶ瀬、尺八の管に耳を聞いた。

新刊紹介

△**日本經濟年報**（第十二輯）世界經濟恐慌下の米國金融恐慌、國際軍備縮小と列強軍備の動向、各經濟部面の分析と見透など三部に分ち、五月上旬までの資料を以てこれら三問題を詳細に記述して居る第一部に於ては米國經濟恐慌、銀行救濟からインフレーションへの轉向、金本位恐慌への途上一九三三年三月に爆發した金融恐慌の特質、世界經濟會議への期待及會議の意義、軍備に於ける優劣元實の方向、一般軍備會議の經過と情勢を、第三部に於て仕日本經濟の一般情勢、世界經濟への展望……ブロック經濟下の朝鮮經濟及滿洲に關して記述して居る。（定價一圓、東京市日本橋區本石町三の二東洋經濟新報社發行）

△**現代**（七月號）特輯その一は「世界新人物評判」で政界實業界を始め各界の人物評判もの五十名を取扱つた人物月旦欄、その二は前見前輔氏と吉屋信子氏との一騎打、二代大臣物評判の對談會、その三は「夏の休みなし右の外正木不如丘、徳川夢聲等々の珍談奇話、記事中下位若干氏傳伊十八年の回顧錄、全日本柔闘選手權大會觀戰記、松四全國庭球の對面、四名士圍碁の對局、その他「悩みを語る」など何れも面白みの滿ちあるもの、又ヒマラヤ探險秘話、築昌商店打開話、大森盗太閤士に貧閥探法の話を訊く、新殺闘鉄の發明家清水芳太郎氏若心物語等が載る（一部金五十錢東京市牛込區駒込坂下町大日本雄辯會講談社）

臺日案内

書籍　●雑誌類定價販賣●六年版定價二四五十錢郵稅八錢臺北市榮町フタバ書店臺北支店

醫院　須小醫院　臺北市本町三ノ一　電二七二三

歯科　清水醫院　臺北市榮町一ノ六　電六七八

寫眞　中古特價　パテー　臺北市榮町フタバ寫眞部

旅館　頂北投溫泉　臺北投　電二三番

陶器　松尾本店　臺北京町一丁目　電二九五六番

世帶道具　暮石碁盤　月賦　臺北榮町二ノ六　碁器一式　販賣　大倉分店

雜件　クラフト　製圖用紙　臺北太田町二ノ一直　販賣所

日の丸提灯　臺北元町　松久商行　電五五番

麻雀一組拾圓　文藝堂　臺北下奥町三ノ一五

八木は冷藏庫　電一二六

冷藏庫は八木　電一八七五

清水冷藏庫　臺北市榮町二ノ九　電二六二

酒精清光燈　臺北市榮町二ノ三　電二二三

ヒヤシ西瓜　記載にても本町榮天地矢野果物店　電二二三

冷し西瓜・ビール　西門市場　大倉冷藏庫　電四三九

和田はメガネ專門　臺北本島開業以來　電二一五〇

特許　粗口町三ノ八　電二一八七　商標　井上岸喜鑑事務所

温泉の素　オオツミネラル　臺北榮町一ノ一五　電四九〇新生堂

●頭痛にノーシン●

月經不順
新治療劑
オオホルミン
卵巢實質ホルモン製劑

オオホルミンは、内分泌學最近の研究に基き哺乳動物の卵巢實質より抽出せる總ホルモン製劑にして、卵巢ホルモン分泌不足・減退・缺落等の内因に由來する神經系・循環系・生殖器等全身的諸症に奏効す。

月經不順、月經算少、子宮發育不全、結婚期前後の身心變調に基く神經衰弱症狀、四・五十歳前後に於ける造和症狀たる頭痛・四肢冷感・心悸亢進・發汗・眩暈・精神憂鬱等を消退し、月經を整調し缺乏せるホルモンを補給す

錠劑　60錠(1圓75)　100錠(3.30)　300錠(8.60)
粉末　25瓦(6圓10)　100瓦(23.00)
注射　1cc5管(3圓)　1cc30管(13.60)　2cc3管(3圓10)　2cc6管(6.95)　2cc30管(26.50)

發賣元　武田長兵衛商店　大阪市東區道修町
國東代理店　小西新兵衛商店　東京市日本橋區本町

〔文獻送呈す〕

食中毒にダイモール
（皇體書明說）
田本區橋本日榮東
店商居鳥社會式株

カモ井の
リボンハイトリ
御家庭必備

雅鷹印
大正かとり線香
紀州・笹島
大正除虫菊株式會社

このうぶ湯の時わすれ
花王石鹸
一寸した手土産にも
花王石鹸なら打つてつけてございます。
いつもお使ひつけの品、切れたら買はねばならぬ品、藏いたからとて無駄にならぬ品、丁度先様の御重寶そのものでございます

純粹度九九・四%
三場合

モダン——家庭風景

「何をつけてるの？」
「流行の化粧水、クラブ美身液よ」
「一寸僕にも臭れたまへ……」
「明るくて朗かで近代的でせう」
「恰度、君見たやうに」
「まあ！あんなこと。ホヽヽ」

彼氏・彼女共用の化粧水
クラブ美身液

大根漬菜
新代價表農林
種苗便覽進呈
東京淀橋　日本種苗合資會社

增血補腎　純粹藥用葡萄酒

品質純良、風味佳絶、衛生上不可缺之好飲料
毎日飲用、增血治病、强精補腎、健體無病
特爲產前產後婦女飲用補血滋强
治去惡阻婦健兒强之大靈藥也

◎代售　全島各藥房各洋酒館

臺灣總督府　傳染病研究所　陸軍衛戍病院　其他各病院　御用

王冠　赤十字葡萄酒

美味と藥効を兼ねた
純粹藥用葡萄酒！
特に產前產後の婦人の補血榮養素として最適つわりの憂なし
◎全島到る處の各藥店各洋酒店にあり

造物御贈答用最適品

發賣元　守田治兵衛　東京

漢文臺灣日日新報

公債不久必逾百億
減債增稅必須確立
財界各方面多憂慮之

東京二十六日電。昭和七年末。公債發行額突破七十億圓。八年度新規公債發行總額十億六千萬圓。想八年末必至八十億圓。而目下值豫算編成期。叫年度豫算。考慮歲入若干好轉。且幾分增稅。以外欲圖收支均衡。別無新對策。假令增稅斷行。而欲得一億圓之增收。亦屬困難。九年度新規公債。勢必至十億餘圓。照此現狀。九年度末公債總額。必逾九十億圓。公債百億圓突破。亦在目睫之間。財界其他各方面。多有感此。減債計畫。及增稅計畫之確立。今後當愈緊切也。

麥酒大合同
大日本與鑛泉合併
中島商相斡旋奏效

東京二十六日電。麥酒大合同問題。久成懸案。世上稱之悲觀。中島商相斡旋奏效。二十五日午後。在青山根津麥酒鑛泉社長邸。作最後折衝。就中島商相所提示合同條件我定案。協議結果。合同實現。意見一致。午後八時變更簽印。愈書要旨如左。

一、兩社合併。以共販會社設立爲前提。
一、大日本麥酒。以買收麥酒鑛泉形式合併。
一、大日本對鑛泉株十株。交付同社株七株。
一、合同後之大日本。選現任鑛泉龜田賢吉爲常務取締役。山本爲三郎爲取締役。山本公三郎及宮島清次郎爲監查役。社長根津嘉一郎辭退入社。

一、鑛泉從業員不解雇。

兩社二十六日開重役會。正式簽印。

茨城縣特高課
檢擧赤化教員
訓導四名一網打盡

二十六日水戶電。茨城縣出赤化教員。特高課就縣內小學校教員。嚴探赤化有無。積行搜查土浦警察署特高課。由檢擧縣特高課長指揮。二十五日曉。分赴縣內各地。同時檢擧。其概要如左。

土浦町某農家。同村小學訓導小松克男。久慈郡佐都村小學校訓導石川武彥。南島郡沓掛村小學訓導大森三郎。同農士浦事務所記元神奈川縣小學訓導平山常次郎。四名熱烈被拘。至土浦署。受縣特高課長訊問。右與同縣多賀郡赤化教員關聯。小松爲縣南地方指導者。小學訓導爲中心。對兒童及地方民。伸其赤之魔手。謀階之擴大强化。彼等每週土曜或日曜日。在小松宅密議。發行月刊雜誌新興教育及解放等之小册子云。

臺北州教化會表彰
國語普及功勞者
廿六日于州廳擧式

臺北州教化聯合會。第七回國語普及功勞者表彰式。于二十六日午前九時。在州會議室。擧知事。所部長臨場之下擧行。首由藤田州敎育課長開式詞。次中瀨敎化聯合會長。略叙表彰狀及記念品。一括授與。藤原仁一氏。並爲訓示一場。被表彰者總代鶴山服之助氏答詞。次藤田課長閉式詞後。于州衙前。撮影紀念。然後一同赴芝山岩參拜。本期被表彰者七名功績略記于左。

▲宜蘭郡宜蘭女公訓導李秋水氏。自大正四年。爲羅東。員山。吧荖麥。四結大坍。國語練習所。及宜蘭女子國語講習所講師。前後十七回。修了生男女千二百餘名。

▲文山郡九州帝國大學助手藤原仁一氏。大正十四年。與地方有志相謀開設乾溝國語練習會。歷來九箇年間。維持多數。而定維持法。健全發達以至今日。又同會幷格國語講習所時。委囑爲主上。多所貢獻。

▲海山郡三峽公校訓導李文津氏。自大正十一年爲成福。土圍。三峽國語練習會。及三峽簡易國語講習所。講師十一回。修了生男女五千名。成績顯著。地方信望亦篤。

▲淡水郡水頭視公校長稻山龍之助氏。自大正十年。爲老梅。小基隆。海墘厝。水梘頭國語練習會及水梘頭簡易國語講習所講師。前後十二回。修了生男三百餘名。成績佳良。而地方信望亦著。

▲文山郡屈尺公校訓導陳火坪氏。自大正八年。爲大坪林。屈尺。國語練習會。及屈尺簡易國語講習所。講師十一回。修了生男女三百餘名。成績佳良。而地方信望亦著。

▲基隆市瀧川公校訓導谷春木氏。自大正九年。爲內湖。基隆同風台國語練習會。及仙洞簡易國語講習所講師。前後八回。育成修了生。男女三百餘名。成績佳良。而地方信望亦篤。

李際春馮玉祥結合
已成內政難問題
中國頗難以處置

北平二十四日電。中山公使館書記官。二十四日午前十時。訪北洋政務整理委員會長黃郛。會談約一時間十一時辭去。其內容附諸祕密。億戰協。定成立後。北華所殘北寧綫路問題。及宮言屢東地區獨立之李際春處置問題等。交換意見。李際春最近與馮玉祥結合又與西南派連絡。今者李際春問題。不但日華間問題。已成內政上最困難問題。中國頗難處置云。

龍口町又起命案
既刺內弟又殺同居人
一死一重傷鼠竄而去

臺北市龍口町一遍信部。傭人二十日午後六時。在廚窄五保楊淦氏宅。去二十四日同時。在同六保々正事務所。去二十五日同時。在斗抵陳心愉氏宅。七月一日同時。在公館聯合事務所。二日午後一時。在西勢察保正宅。十五日同時。在南勢坑保正宅。十六日同時。在六路厝保正宅。十七日同六時。在竹林同上。八日同時。在犁份同上。二十二日同一時。在埔子保正宅。三日同時。在北勢坑保正宅。二十九日同六時。在沙崑媽訊宮。三十日同時。在沙崑公會堂。其中去廿四日午前九時。開役員會。協議事項。一、新規貸付金報告承認之件。二、對於加入中込者承諾之件。他有決議沙崑庄竹林一七八陳親棟之欠俵二萬九千餘圓。竝延滯利子達上萬圓一案云。

桃園豫防注射
桃園街役場。定二十七日於公會堂。爲一般街民。施行鼠病豫防注射云。

柑橘象皮病
努力豫防
新竹州勸業課。爲豫防柑橘象皮病。對州下二十萬株結果樹。亙七月上旬。

精神文化研究入所
退學處分學生
思想轉向者簇出

東京二十六日電。左傾思想學生等。受學校退學處分其後從事左翼運動之中。前以佐野。鍋山。轉向爲動機。現在刑務所收容中名門子弟等。前昨年十月來精神文化研究所入所退學處分學生中。如十一月卒業者之思想動向等。研究生帝大。高校。高師。醫專等退學處分者。約二十四名。近時思想轉向顯明。自己左傾徑路。會席上陳述。說其迷妄等。使當局喜悅。就中如岩手縣專學校交涉結果。再許其復校。其他學生輔向確實者。使之復校。或爲同所所員。使之以城戶專務之名。用內容證明速達郵便。或淺草三間町爭議團本部。

解雇通知
爭議團激昂
決返還通知狀

東京二十六日電。爭議團接解雇通知狀。大爲激昂。即開從業員大會於吾嬬橋俱樂部。堅其結束。同夜即開實行委員會。不當解雇狀即返還之。後援爭議二十一團體後援會。聯盟。二十一日午前九時。在其事務所。開緊急會議。決定左之三項。

一、對於解雇通知狀。即日提出抗議書。要求撤回。
一、對於解雇者。即日發出復職要求書。
一、對於解雇者。即日發出復職要求書。

松竹樂劇部
對廿一名
通知解雇

東京二十六日電。左傾思想學生等。受學校退學處分其後從事左翼運動之中。前以佐野。鍋山。轉向爲動機。現在刑務所收容中名門子弟等。前昨年十月來精神文化研究所入所退學處分學生中。如十一月卒業者之思想動向等。研究生帝大。高校。高師。醫專等退學處分者。約二十四名。近時思想轉向顯明。自己左傾徑路。會席上陳述。說其迷妄等。使當局喜悅。就中如岩手縣專學校交涉結果。再許其復校。其他學生輔向確實者。使之復校。或爲同所所員。使之以城戶專務之名。用內容證明速達郵便。或淺草三間町爭議團本部。

基隆市防空
豫行演習
統監監置公會堂

基隆市第二回防空豫行演習。去二十四日午後七時集團係者碳酊具體方法。二十五日午前八時午。東北地區。木部置于淡水乘合車待合所。豫想敵機來襲。爆彈投下。毒瓦斯撒布等。開始演習。十時告終。十時至十一時。東地區。下午一時至二時。西北地區。二時至三時。三時至四時。南地區。各照順序演習。次移于海上防護。各防護團體。

吳佩孚
胃腫症甚劇

北平二十四日電。當地吳俱孚。自張學良下野。何應欽來平。以來。衛隊二千武裝被解除。受中央監視閉々盤居。數日來胃腫症又重態云。

李際春馮玉祥結合
已成內政難問題
中國頗難以處置

北平二十四日電。中山公使館書記官。二十四日午前十時。訪北洋政務整理委員會長黃郛。會談約一時間十一時辭去。其內容附諸祕密。及宮言屢東地區獨立之李際春處置問題等。交換意見。李際春最近與馮玉祥結合又與西南派連絡。今者李際春問題。不但日華間問題。已成內政上最困難問題。中國頗難處置云。

大甲郡共立會成立
經營免囚保護各種事業
設三支會在三街庄役場

既報大甲郡共立會。發會式。去二十四日。午後一時。在清水保甲聯合事務所舉行。來賓會員。即有督府法務課長代理。州知事代理。石川社會主事。井上檢察官長。山田刑務所長。同閑林教誨師。宮野郡守。被露牛塚長官。以下郡電。賢會席上陳述。說其迷妄等。使當局喜悅。就中如岩手縣專學校交涉結果。再許其復校。其他學生輔向確實者。使之復校。或爲同所所員。使之以城戶專務之名。用內容證明速達郵便。或淺草三間町爭議團本部。

曾文溪治水續報
安定庄土地問題已解決
西港庄方面解決困難

鹽南街下。合文溪治水工事。已著々進行。第一回土地。及地上物補助。由鹽南州地理係。努力解決新化郡安定庄管轄方面。約三十三甲。經得地民諒解。解決清楚。補償方額合計二萬一千圓。而第二回分。西港庄西港。及樓子林方面土地。既地上物補償以外。又須移轉部落。故此方面解決。却當困難云。

川端馬場町民
防水陳情

市內川端町。馬場町住宅客年浸水被害不少。關係者百餘名。連署。提出陳情書于市當局。後無消息。本年已逐近出水期。住民咸爲不安。最近該町有志數名。面訪西澤市尹。一番陳情。即由永野土木課。

呈關稅覺書

印度政府代表。二十四日對商業政策。分科會。提出開稅覺書。其要旨如左。

印度政府。認特別保護關稅制度。爲貿易上重大障害。然既決定印度產業保護方策。不論其理由如何。對於國內輸入殺到。宜保護生產者。印度政府。既已賦課。須保持至各條件消滅之間。政府不只現存關稅率爲重。

檢擧學生團

由灄川事件發端之學生運動。於二十四日午前十一時。襲來京學生團本據赤門前布袋館。拘責任者林田。井上。石黑三名到同署。即收留署出版物數百部審究中。十石黑兩名。因乃於親族會請。決定放張。

漢口市水難

二十三日夜來。長江增水。二十四日午前九時。遂突破稅關基準標一吋。發四十六吋七吋。與路面竝行。市街復見水難危機。

美棉新高價

美棉現出今年度新高値。邦貨和四十錢。政府調產業進步。南部產地不作疑念。買氣增加。又再續騰。

世界產銀增

據美國金屬統計所發表產銀統計。五月中世界產銀額。比四月中。約增一成。而美國別無加多。且比昨年同期。前者後者皆若干減少。（單位千盎）

世界產銀五月中	二、二〇四
四月中	二、〇七四
昨年五月中	一四、〇六一
美國產銀額	
五月中	一、九〇〇
四月中	一、九〇七
昨年五月中	二、〇六四

中外要電
背約起關稅

馬來聯邦對日的關稅加昇

外務省使松平大使。向英國政府抗議。夫馬來聯邦式因英國本國保護領。不獨無外交自主權。且加入明治四十四年日英通商航海條約。須受同條約對日最惠國待遇約束。今回關稅專斷加昇。實違反條約。英國政府。於經濟會議開

殺妻逃犯
避花蓮港山中
乏糧下山自首

既報花蓮港鬼熊事件。一時轟動世間。殺害內縣婆犯人玉里支廳下勝濶瞬窠腦丁劉福盛。年四十七。歷十一月後。即於本月十三日逮捕。聞犯人行兇後突破嚴重警戒網。潛自逃去。奔入海岸山區之石公

履物商職工行兇
刺殺主人姪女
然後引頸自裁

臺北市新起町二丁目四十番地履物商高森聰次郎二番地履物商高森聰次郎氏作業場。去二十六日午前五時。忽有人以鋭利短刀刺殺其侄女高森キヨ。年十八。然後自刺咽喉自殺。無理情死者。查加害者。爲同宅職工。原籍愛媛縣宇和島市賀古町七番地藤田榮治郎。年二十九歲。原因。加害者。自數年前雇于同宅。素行不修。向主人前借三百餘圓。最近知將解雇。遂行此兇云。

密造骨牌
被彰化郡查覺

臺中州彰化街南門四六七番地謝猴水。年六十三。

嘉義
防疫講演

嘉義郡各庄。今回服川海人草發。隔除寄生蟲。其豫定人員。及服用者。竝隔離數。成績如下。調查中云。

嘉義市。

服海人草	大人 四千八百五十四名
	隔除蟲 四千五百三名
	服用者 四千四百

鹿谷庄。

服海人草	大人 一千六百九十三名
	隔除蟲 一千六百九十三名
	服用者 一千四百

竹山郡。

服海人草	大人 一千八百五十四名
	隔除蟲 一千八百五十四名
	服用者 一千四百

埔里社。

服海人草	大人 一千六百六十五名
	隔除蟲 一千六百六十五名
	服用者 一千四百

名間。

服海人草	大人 一千六百六十五名
	隔除蟲 一千六百六十五名
	服用者 一千四百

殺妻逃犯
避花蓮港山中
乏糧下山自首

既報花蓮港鬼熊事件。一時轟動世間。殺害內縣婆犯人玉里支廳下勝濶瞬窠腦丁劉福盛。年四十七。歷十一月後。即於本月十三日逮捕。聞犯人行兇後突破嚴重警戒網。潛自逃去。奔入海岸山區之石公

局長檢分
屏東飛行機
抵練兵場

屏東飛行聯隊。爲參加基隆市。來二十九三十兩日防空演習。八八偵察機九三號。由內山中尉操縱。伊藤中尉同乘。同五八號機。綾野大尉操縱。富森中尉同乘。乙式二型一二一號機。中島曹長操縱。永田特務曹長同乘。八八偵察八號機。高川曹長操縱。永田少尉同乘去二十五日朝。相前後離陸。飛抵臺北練兵場云。

嘉南大圳
新營郡部
開監視磋商會

嘉南大圳新營郡部會。去二十四日午前八時。在新營郡役所議室。開郡內監視員磋商會。大圳本部北御門技手臨席。同日附議事項如左。

一、水稻作灌溉成績調查所關。
一、降雨時水量調節連絡方法所關。

新竹早穀豫想
蓬萊增收
在來減少

新竹州下。本年水稻耕作面積九九七〇甲五分二厘豫想收穫。八七六、三〇七石。陸稻三十五甲五分四厘。一八九五石。計八七六、四九五石。比前年同季。在來種減收一三八四八五石。蓬萊種增收七九〇六〇石。即糯減一七、七五七石。長糯減八九石。陸稻減九六石。扣除外減收七七、三六七石。

乘合停車車掌傷

基隆自動車會社日新町、仙洞町間乘合車第二三四號。去二十五日午後一時半。由運輸手曾永東。年二十四操縱。欲赴仙洞町途至昭和町七番地岸壁待合所附近之時。值防空演習。急停車。以是。車掌張重町四丁目八番地與田トシ子年十七。跌落地上。負全治二箇月重傷。昇入小島醫院療治云。

臺中
排酒宣傳

臺中排酒會。去二十四日。午後四時。在市內一新貸付金報告承認之件。二、對於加入申込者承諾之件。他有決議沙鹿庄竹林一七八陳親棟之欠俵二萬九千餘圓。竝延滯利子達上萬圓一案云。

桃園豫防注射

桃園街役場。定二十七日於公會堂。爲一般街民。施行鼠病豫防注射云。

忙于收穫
臺中州下

臺中州下。本月上中旬。多降雨。早稻水稻。所組織之米穀改善會。自本月一日起。實行制限製米時間。即自午前六時。至後六時。及制限買穀價格。都下各地穀販。大受脅威。生產者亦受影響。故各穀販近二十四日午前十一時約三十名。會於問津樓。開生產者。亦出傍聽。集團係者碳酊具體方法。二十五日午前八時午。東北地區。木部置于淡水乘合車待合所。豫想敵機來襲。爆彈投下。毒瓦斯撒布等。開始演習。十時告終。十時至十一時。東地區。下午一時至二時。西北地區。二時至三時。三時至四時。南地區。各照順序演習。次移于海上防護。各防護團體。

嘉南大圳
新營郡部
開監視磋商會

嘉南大圳新營郡部會。去二十四日午前八時。在新營郡役所議室。開郡內監視員磋商會。大圳本部北御門技手臨席。同日附議事項如左。

一、水稻作灌溉成績調查所關。
一、降雨時水量調節連絡方法所關。

新竹早穀豫想
蓬萊增收
在來減少

新竹州下。本年水稻耕作面積九九七〇甲五分二厘豫想收穫。八七六、三〇七石。陸稻三十五甲五分四厘。一八九五石。計八七六、四九五石。比前年同季。在來種減收一三八四八五石。蓬萊種增收七九〇六〇石。即糯減一七、七五七石。長糯減八九石。陸稻減九六石。扣除外減收七七、三六七石。

曾文溪治水續報
安定庄土地問題已解決
西港庄方面解決困難

鹽南街下。合文溪治水工事。已著々進行。第一回土地。及地上物補助。由鹽南州地理係。努力解決新化郡安定庄管轄方面。約三十三甲。經得地民諒解。解決清楚。補償方額合計二萬一千圓。而第二回分。西港庄西港。及樓子林方面土地。既地上物補償以外。又須移轉部落。故此方面解決。却當困難云。

川端馬場町民
防水陳情

市內川端町。馬場町住宅客年浸水被害不少。關係者百餘名。連署。提出陳情書于市當局。後無消息。本年已逐近出水期。住民咸爲不安。最近該町有志數名。面訪西澤市尹。一番陳情。即由永野土木課。

呈關稅覺書

印度政府代表。二十四日對商業政策。分科會。提出開稅覺書。其要旨如左。

印度政府。認特別保護關稅制度。爲貿易上重大障害。然既決定印度產業保護方策。不論其理由如何。對於國內輸入殺到。宜保護生產者。印度政府。既已賦課。須保持至各條件消滅之間。政府不只現存關稅率爲重。

檢擧學生團

由灄川事件發端之學生運動。於二十四日午前十一時。襲來京學生團本據赤門前布袋館。拘責任者林田。井上。石黑三名到同署。即收留署出版物數百部審究中。十石黑兩名。因乃於親族會請。決定放張。

漢口市水難

二十三日夜來。長江增水。二十四日午前九時。遂突破稅關基準標一吋。發四十六吋七吋。與路面竝行。市街復見水難危機。

美棉新高價

美棉現出今年度新高値。邦貨和四十錢。政府調產業進步。南部產地不作疑念。買氣增加。又再續騰。

世界產銀增

據美國金屬統計所發表產銀統計。五月中世界產銀額。比四月中。約增一成。而美國別無加多。且比昨年同期。前者後者皆若干減少。（單位千盎）

世界產銀五月中	二、二〇四
四月中	二、〇七四
昨年五月中	一四、〇六一
美國產銀額	
五月中	一、九〇〇
四月中	一、九〇七
昨年五月中	二、〇六四

中外要電
背約起關稅

馬來聯邦對日的關稅加昇

外務省使松平大使。向英國政府抗議。夫馬來聯邦式因英國本國保護領。不獨無外交自主權。且加入明治四十四年日英通商航海條約。須受同條約對日最惠國待遇約束。今回關稅專斷加昇。實違反條約。英國政府。於經濟會議開

臺南
局長檢分

由總督府局長。竝地方廳下各課長之布袋巡回。於十日午前八時。在布袋驛前。集合廳員。及街庄役場吏員。出迎局長。同一行。即赴鹽水。午後一時。在鹽水公會堂。開廳員會議。聽取局長訓示。同日附議事項如左。

一、關於鹽水港築港事業。
一、關於鹽水港市區改正事業。
一、關於鹽水港上水道事業。
一、關於鹽水港下水道事業。
一、關於鹽水港電氣事業。
一、關於鹽水港道路改良事業。
一、關於鹽水港公園設置事業。
一、關於鹽水港公會堂建設事業。
一、關於鹽水港水產組合事業。
一、關於鹽水港產業組合事業。
一、關於鹽水港金融組合事業。
一、關於鹽水港其他各種事業。

結核豫防
臺南州衛生協會

臺南州衛生協會。以來二十七日。假結核豫防日。於臺南公園。開結核豫防講演會。特由嗣子醫學士。宣傳結核豫防之要旨。聞該會場。必須設置。大型結核豫防宣傳畫。及結核豫防模型。於市內四處。本二十六晚七時起。二十分間。二十九晚七時半起。凡一時半。交通機關燈火。亦遮斷云。

屏東飛行機
抵練兵場

屏東飛行聯隊。爲參加基隆市。來二十九三十兩日防空演習。八八偵察機九三號。由內山中尉操縱。伊藤中尉同乘。同五八號機。綾野大尉操縱。富森中尉同乘。乙式二型一二一號機。中島曹長操縱。永田特務曹長同乘。八八偵察八號機。高川曹長操縱。永田少尉同乘去二十五日朝。相前後離陸。飛抵臺北練兵場云。

基市玉田町山火

基隆市玉田町聖王公廟後山中。去二十五日午前八時半。突然發火煙。警察及消防組聞警。馳到現場撲滅。附近極混雜。未一時久鎭火。幸僅燒失雜木三十坪。其原因係爲長崎縣人安達源治。年五十一是朝在中吸煙草。棄于雜草引火。尙有嫌疑之處。繼續嚴究云。

是？非？

鳳山崎子脚八吳某。有弟年十八。由伊兄介紹與烏松人黃家爲婚。未幾逃歸。據往無不聚人謝某之家爲屈。吳來聞知大怒。即偕一姐六兩某。乘往謝家。登門踏戶。將其弟南手。反縛於內。押之歸途。壁弟非理因。兄亦非刑鄰也。（村邑報來）

臺南
局長檢分

由總督府局長。竝地方廳下各課長之布袋巡回。於十日午前八時。在布袋驛前。集合廳員。及街庄役場吏員。出迎局長。同一行。即赴鹽水。午後一時。在鹽水公會堂。開廳員會議。聽取局長訓示。同日附議事項如左。

一、關於鹽水港築港事業。
一、關於鹽水港市區改正事業。
一、關於鹽水港上水道事業。
一、關於鹽水港下水道事業。
一、關於鹽水港電氣事業。
一、關於鹽水港道路改良事業。
一、關於鹽水港公園設置事業。
一、關於鹽水港公會堂建設事業。
一、關於鹽水港水產組合事業。
一、關於鹽水港產業組合事業。
一、關於鹽水港金融組合事業。
一、關於鹽水港其他各種事業。

結核豫防
臺南州衛生協會

臺南州衛生協會。以來二十七日。假結核豫防日。於臺南公園。開結核豫防講演會。特由嗣子醫學士。宣傳結核豫防之要旨。聞該會場。必須設置。大型結核豫防宣傳畫。及結核豫防模型。於市內四處。本二十六晚七時起。二十分間。二十九晚七時半起。凡一時半。交通機關燈火。亦遮斷云。

是？非？

鳳山崎子脚八吳某。有弟年十八。由伊兄介紹與烏松人黃家爲婚。未幾逃歸。據往無不聚人謝某之家爲屈。吳來聞知大怒。即偕一姐六兩某。乘往謝家。登門踏戶。將其弟南手。反縛於內。押之歸途。壁弟非理因。兄亦非刑鄰也。（村邑報來）

永樂町市場
改造工事

永樂町市場。改造工事。五月末日完成。六月十七日。開始營業。小商人十分慇懃。當不能開業。七月五日。將開大奈奈何。（許）關係當局大東街。有二三個。仔。潔更整頓球女人謝某之家爲屈。吳來聞知大怒。即偕一姐六兩某。乘往謝家。登門踏戶。將其弟南手。

(一) 第一九一一九九二七四號 (夕刊共六頁) 昭和八年六月二十七日 (火曜日) 東京日日新聞 (附録婦人之友第三種郵便物認可) (附録婦人之友第一種郵便物認可) (附録婦人之友第一種郵便物認可) (附録婦人之友第一

臺灣博物館協會の使命

社會教育進展上の重要機關

一

今回當局文教局社會課が肝煎役となり、臺灣博物館協會を創立すべく此の方面の事に理解ある人々の參集を求めて、二十八日當府博物館に於て發會人會を開くことになつて居る、內地に於ては日本博物館協會が文部省社會教育局內に設立されたのは五年前で、爾來相當の活動をして結果既に各種博物館の數三百を超ゆる狀態に在り、本島に於ても社會教育の重要機關たる博物館參考館を指導奬勵すべきもの創設が極めて緊切とされて居た所、今回當々之が實現の緒に就かんとするに至つたことは、誠に喜ぶべきことである。

二

人も知る如く、普通博物館なるものは、單に美術骨董品の陳列所となり、參觀者も美術と歷史參考に限られて居たのであるが、最近時勢の推移と共に社會教育の施設に多大の重點を置き、單純觀覽者の爲めに解說を與へ、團體觀覽者の爲めに講演を爲し、實地觀察の指導をなし、或は講習會を開催するなど、益々博物館の內容に於て其の利用の範圍が擴大せられ、自然科學萬般に關係し、生物及び其の環境を示すことは勿論各種產業、衞生、交通、民族等の器械を陳列して時々實驗して其の機能及び顚末を一目瞭然たらしめ同時にそれが專門の研究者の爲めに參考品を備へ、實地觀察者の爲めに講演を爲し、實地觀察の指導を與へるなどして博物館の內容に於ても其の利用の方面に於ても、時代の進運に伴ひ從來の如き單に陳列するのみならず現代科學と其の應用に就て積極的に社會民衆に働らきかけ之を指導啓發するの責任を負うつつあつて益々現代人の日常生活とは切つても切れぬ關係となり、極めて重要緊切なる存在となつたのである。

三

我が臺灣に於ては明治四十一年今の官廳博物館の陳列所に博物館が設けられて以來、種々沿革を經て來臺參觀者の數も年々增加し今や官廳博物館の建設を見、其の監督官廳も總督府內務局より文教局所管となり今日に及んで居る、而して其の內容の如きも最初當時に於ては內地のそれに比してさして遜色ないものと自ら許されたのであつたが、其の後內容の改善と共に現代的社會教育機關としての機能を發揮せしむるには、此の際官民擧つて本島博物館組織の再吟味を爲し陳容を一新するに於ては明治四十一年以來の舊態依然たるを許さず、從來の關係とか經緯とかに拘泥されず、依然たる舊狀態に適當されて今日に至つたので現狀の儘では到底博物館の新使命を發揮することは不可能となつて來た、故に之を活かして現代的社會教育機關としての機能を發揮せしむるには、此の際官民擧つて本島博物館組織の再吟味を爲し陳容を一新するに於ては

◇涼……味……◇

危い鋼張り、これは樂園山越えの警備隊を慰撫する爲めに作られた隧道で、それに由つて人間が天然を征服されたものである！

臺灣では初ての施設
學校内に衛生室
内科、眼科、齒科の三科を設けるに決す

【高雄島】高雄第一小學校（校長岡和一）は創立滿三十年を迎へるの光榮に際會し、來る十月十日を以て同校に學校衛生組合を設置し、學校醫として眼科醫を囑託し、學校生徒の健康を增進すること、に關する經費五千四百圓を計上し、來年六月から實施することとなつた、尚ほ同校は從來の學校衛生組合を解散して學校生徒の健康增進に關する事項を調査研究し、内科の三科に分ち各科毎月一回以上出張して學校醫の診察を受けること

第一万一千九百三十四號　(第三種郵便物認可)

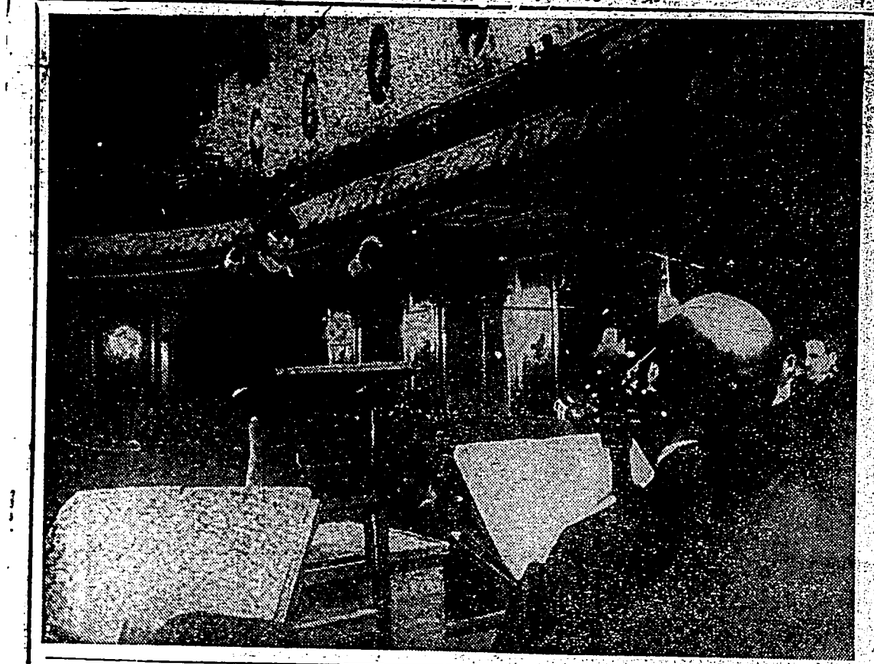

ホーム セクション

學生・兒童の身體檢査規定を近く改正

學校における保健衛生の施設を初めとし體育の指導

體にこれ學校醫の效果、時には教職員等の問題もその基礎はこれを正確なる身體檢査の結果に俟つところ頗る多く、即ち身體檢査は當に學校における體育保健の問題のみならず、廣く教育全般に關係を有つてゐるので、文部省では時代の要求に鑑み學生生徒兒童身體檢査規程の大改正を行ふべく、目下調査中であるが、その主要點は三十二年の制定、翌年十二月一部改正以來既に四半世紀を經過し、その間我國の學校衛生施設學級編成の實際狀況等現行檢査規程を經て居り、その他學校醫、學校歯醫の職務權限の明確化、檢査の判定標準の改正を必要とする點が多々擧げられてゐるが、その主要點は、一、檢査項目の取捨、二、檢査の判定標準の改正、三、學校の種別、土地の情況に應じ檢査項目の取捨四、歯牙の檢査實施五、既往症の調査六、身體檢査施行後の處理等である

文化病―近視は系統をひく

而も劣等兒は近視に多い

ドクトル 小川守三氏談

文化の進歩に伴つて色々の疾病が生じますが、近視もその一つでせう、昔は文字もすくなく、また文字も大きかつたし、顯微鏡といふものもあまりさせなかつた爲に近視の人は殆どなかつたのですが近代になつてから非常に殖えてきました殊に文字に親しんでゐる學生とか職業工等に多いのです

×

これは獨り日本人のみでなく世界的の現象のやうで學者の調べた結果、歐米では小學校の生徒は殆ど近視がなく中學、師範學校、大學となるに從つて急に殖えて大學生の半數位は近視であつたといふ程です、日本ではまだ近視が特に多く二つの小學校の生徒を調べて見た所、その三分の一は眼鏡を必要とする近視であり、二十四人の低能兒の中二十二人までは近視であつたといふことです

×

近視は不思議に系統をひくもので兩親が強い近視であれば子供は全部近視であり片親が近視の時は半數の子供は近視になるものです、大抵近視になるのは七つ位からでどん〳〵度が進むのは二十五位までですから御注意下さい

×

次にその豫防法としては學校で注意する事が一番手數がかゝりますが本を讀む時は三十糎位の距離をおくこと、そして歩きながら讀書したり、汽車、電車、自動車の中で讀書は絶對に禁ずること、暗い所で讀書しないこと、栄養を充分とること、運動を充分にすることなどです

×

これを見ても近視が如何に體と關係が深いものであるかがわかりますから家庭でももし子供が近視であるならばなるべく度を進まないやうに眼鏡を用ゐると同時に、近視にならないやうに努め注意しなければなりません

×

特にこれは不思議に系統をひくもので兩親が強い近視であれば子供は全部近視であり片親が近視の時は半數の子供は近視になるものです、大抵近視になるのは七つ位からでどん〳〵度が進むのは二十五位までですから御注意下さい

×

次にその豫防法としては學校で注意する事が一番手數がかゝりますが本を讀む時は三十糎位の距離をおくこと、そして歩きながら讀書したり、汽車、電車、自動車の中で讀書は絶對に禁ずること、暗い所で讀書しないこと、栄養を充分とること、運動を充分にすることなどです

×

これを見ても近視が如何に體と關係が深いものであるかがわかりますから家庭でももし子供が近視であるならばなるべく度を進まないやうに眼鏡を用ゐると同時に、近視にならないやうに努め注意しなければなりません

×

特にこれは不思議に系統をひくもので兩親が強い近視であれば子供は全部近視であり片親が近視の時は半數の子供は近視になるものです、大抵近視になるのは七つ位からでどん〳〵度が進むのは二十五位までですから御注意下さい

×

次にその豫防法としては學校で

天才の芽生え

ヒワイン・マルガレット・ハイフエツツさんと言ふ五歳の少女が、かゝる細い筒に五十人の大座談會場を指揮して數百人の觀衆を感激の絶頂に導き、一躍天才音樂少女の稱號を博しました。寫眞はハイフエツツさんの指揮振り

洗濯の場合

廐や縮は意外に縮む

特に丸洗ひに注意の事

『附◇漂泊法は斯様に』

お家自慢

ハムの家庭料理

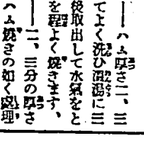

ハムの家庭料理の際の煮さの程度を考へて煮はないと退色したり、他の物に色を移したりします。煮め様ひ込みの部分で煮料の煮さを試驗してから煮ふべきです。又煮湯煮ると色は白くなりますが、地質の方が濃くなります。それで水一立に石鹸三匁グラム、洗濯曹達二匁グラムの割の溶液で一時間位煮ろが最適です。煮白物には餘り濃厚なものを用ゐると地質がぼろ〳〵になります。煮料の煮白には一立液に對し一匁五三グラムの割の溶液を用ゐます。煮白の際には充分に水洗ひをしなければなりません

ハムエグス

――朝のハムをフライ鍋で兩面を焼き鍋に殘つた液の中へ卵を二ツ割り込み、三分間煮いてハムの上に載せて出します

ハムコロッケ

――ハム焼さ二、三分の薄切にしてよく洗ひ酒通に三十分程煮した後取出して水氣をよく拭いて兩面を輕く焼きます、フライ、ハム――二、三分の薄切にしてハム焼きの如く處理した後フライ鍋にて兩面を焼きます

ハム焼

――ハム焼さ二、三分の薄切にしてよく洗ひ酒通に三十分程煮した後取出して水氣をよく拭いて兩面を輕く焼きます、フライ、ハム――二、三分の薄切にしてハム焼きの如く處理した後フライ鍋にて兩面を焼きます

總督府主催結核豫防デー

結核豫防と保健

代無 呈進 **肺結核理想的治療法**

大日本結核防止會編纂（本文五十六頁菊版四冊）

際の此。すて節季の切大も最が今は方のり困おて桜結肺
すま上申め奨御を快全御く早も日一り依に法療期短
よ乞を求御てにキガハ　（呈進代無）

東京市日本橋區通二丁目七番地
東京新藥株式會社
電話日本橋四八〇番

胃腸病

慢性の胃腸病で永年の間種々盡せども一向捗々しくないときは兎角結核に罹り易い素質を具へて參ります、如斯き場合是非**ダイモール**を用ひて胃腸管内を殺菌し以て健康を恢復し結核菌を撲滅せしめねばなりませぬ。

急性の腸カタールで腹痛、下痢の場合にダイモールを用ゆれば實に頓座的效果を現します。

其他チフス、赤痢、腸結核、疫痢等の豫防、腹部雷鳴の治療に、水あたり、食あたりに對する常備として是非**ダイモール**をお勸めします。

（說明書御申込次第贈呈）

發賣元　株式會社鳥居商店
東京市日本橋區本町三丁目
臺灣出張所　臺北市表町一丁目
三共株式會社

ダイモール

錠 二十錠 六〇錢
瓶 五十錠 一圓二〇錢
瓶 百錠 二圓四〇錢
他に數種あり

飲み易い肝油

三共肝乳

特許に基づく新製品

1 快香と酸味とを有し、小兒といへども喜んで服用すべし
2 水、溫湯と任意の割合に牛乳樣に均等に混和す
3 消化吸收完全、胃腸障害なく四季服用しうべし
4 約10倍にうすめ砂糖を加味して用ゆ
5 肝油の含量60%

夜盲症　病後恢復期　榮養不良
一般虛弱兒童　體力の補強增進
其他凡ての肝油適應症に

包裝250入瓦500瓦入　說明書御申越次第進呈

東京室町
三共株式會社
大阪・盛北・紐育

三共の藥品

朝の一杯……終日明快
晝の一杯……能率增進
夕の一杯……疲勞恢復

主成分

人體各組織の中に在るカルシウム。
體液内で病原菌を殺菌する乳酸。
活力を附與するヴイタミン。
組織を强る蛋白質。
活動の源となる組織の酸素。

滋強飲料

カルピス

結核に豫防

無臭にて安價

七日分　一圓二十錢
半月分　二圓五十錢
一月分　三圓五十錢
御用　五圓　土產

東京市芝區一ノ七
發賣元
オセロ洋行
橫浜支店　橫濱市橫濱八八四二番
東京支店　東京七五〇〇三番

オセロ

強く明るく

健康に生きるには常に食卓の上に無くてはならぬ好飲料！

特に滋強補血劑として病後の方又は產前產後の御婦人方におすすめいたします

產婦醫院病院、其他各病院御用

○全國到處各藥房
各洋酒舖代售

冠王赤十字葡萄酒

增血補腎純粹藥用葡萄酒

赤十字葡萄酒者、純良無比、香味雙絕、藥效卓越、飲用能增胃液之分泌、推進消化、增血補腎、精神爽快、眞是健康之源泉也。

特在產前產後婦女、補血滋强藥效是爲緊急。

發賣元　守田治兵衛
東京市下谷區池之端仲町
中村兵左衛門
東京市下谷區池之端仲町

芸苑一瓢

久遠に生きる人間を持つ文學を描寫

菊池寛

僕は若い時分からショウのものを殆ど全部讀んだ。種類の作品で見方に特異な點があるといはれるのも、彼から受けた影響だと思つてゐるからなぜなら僕はショウを研究になるまでにないと思ふ。彼の自慢するマフアーマリー・ノーマルにがつまりそれなのだ。日本では僕程ショウに關心を持つ男やないだらうかあの僕は感じのする男だ。實際ありさうな

ゴーシャンに勝つたにすぎないといふ一人だ。銀盤など散歩してゐると時々僕の銀プラ姿からポーズを知つた人が來たりするといつた風に時々出て來る。この間ショウの死の時は最も喜びたかつたのだが何分ショウ自身が日本文學については何も知らないしいからやめにした。偉い本當で日本文學を讀んでもはじまらないと思つたからだ。

◇

僕は日本の讀書子が日本文學の價値をそんなにも大きい問題となつてゐるらしいインターナショナルな自覺をもつて見給へ。日本文學は世界のレベルから下つてゐるどころか、恐らく世界文學の水準は一等高い。例へば戯曲の形式では最上のものだらう。僕が何か思いことでもして戯曲へいられ警察に苦しんだとしたらまつさきに翌れてもらひたい書物はこれだ。

小説には西鶴の諸作がいい。歴史小説には一切四五枚の中に盛られた感銘と描寫から觀察する。この點が文學の價値からやならうか。明治以前の二百年ぐらゐの日本人は實に立派な人間ばかりだ。一體文學は實生活にどんな風に役立つかといふ點を色々な問題

結核

恐るべきや？

結核治療界の王座を占むる エンチームテラピーの解説

「葡萄酒の不老長寿薬」

古来から葡萄のビール醸造地方には非常に長寿者が多いと傳へられてゐますが、この酵素がとりもたらすのであります。今日の「エンチームテラピー」研究の端緒をなしたのであります。

それはビールの醸造に缺くことの出來ない「ヘーフエ」といふ微生物をたべてゐると病氣にかからぬ事實から、との着眼へに基いて、それを多くの病患者に應用して見ましたに處、このヘーフエは、驚くべき様な靈妙な物質が多量に含まれてゐて生なものだけでも十數種を數へます

「生命の源泉 酵素の働き」

此の酵素は生命の根源ともいふべきもので、生物の生活は一切を擔つて酵素によつて營まれるものであります。即ち酵素が食物を消化するも、酵素、酵素などの中に含まれてゐる酵素の働きによるものであり、其の組織の分解から生物體の新陳代謝、病的現象から、發熱、發疹まで一として酵素の作用の關はないものはありません。

つまり酵素の働きが充分であれば、肉體は健康であつて、この働きが缺ければ衰弱し、病氣となり、これの極に達した時が死なのであります。

「行き詰れる 化學藥療法」

この人生にとつて、缺くべからざるヘーフエの酵素作用を應用するために酵素化學といふ學問が出來てゐます。

かの世界人類の幸福に偉大の貢獻をした科學者に對しては、ノーベル賞が、感染酵素研究の功績を以て、ハーチソン・ケルビンの醫學士に授けられました點を以て見ても、酵素が如何に貴重な醫學の研究題目になつてゐるかを知るに足りません。

さうして世界の醫界には、化學藥療の行詰りを、この酵素によつて打破しようといふ熱心の度を加へて働き初めるに至りました。

「疾病を驅逐する 賦活作用」

我々がヘーフエを服用すると、ヘーフエ中の酵素が、我々の體内にある酵素と一緒になつて働くのみならず、我々の體内の酵素の作用を盛に働めるといふ珍らしい働きを致します。

そして、消化酵素を助けて、我々の目的の健康を回復するは勿論、機能、機能病や、水年壞治の結核などで從來の化學藥療では、治癒し難いまでに衰弱した組織體にも、充分新しい活力を與へ、その體形迄を變つて細胞を新生し、白血球の喰菌作用を旺盛にし、抗毒素、溶菌素等をも激增せしめて、疾病を驅逐し去ります。

この働きを酵素の賦活作用、即ち「プロトプラズマ、アクチダイールング」と申します。

「複雜豐富な 榮養成分」

更に驚くべきは、このヘーフエが優秀な榮養素や各種の治病成分に富んでゐることで、優秀な蛋白質、それが一度消化された形となつたペプトン、及びアミノ酸、吸收容易の中性脂肪、細胞の核の形成に必要なヌクレイン等を始め、グリコーゲン、有機鐵、ダイタミンA、B、C、D、E、植物性インシュリン等々、一々數へ切れぬ程であります。

ヘーフエを知らぬ方でも、最近一名醫を謳めて來た澁井博士の「錠劑わかもと」の名は御承知でせうが、此の「錠劑わかもと」こそ、ヘーフエの全成分をそつくり其のまゝ形に保有して錠劑化された、わが國唯一の完全なヘーフエ錠劑であります。

それだけに酵素の種類が多いのは勿論、榮養成分の複雜豐富なことは、アミノ酸錠劑とか、ヌクレイン錠劑、ダイタミン錠といふ様な、一、二の成分のみを化學的に抽出、又は合成した榮養劑とは同日の談ではなく、今日「錠劑わかもと」が酵素榮養療法として、結核治療界に驚異的に迎へられてゐるのも決して偶然ではありません。

「強壯 作用」

以外にも、結核菌の發病に役立つダイタミン類始め、諸種の貴重な榮養素等を增加せしめる機能治癒力があるのであります。

白血球が凡ゆる病原菌を喰菌する現象は既に周知の事實ですが、「錠劑わかもと」を服用すると、酵素の作用で、白血球は勿論、抗毒素、溶菌素等を激增し、驚異せる喰菌機能も旺盛せられ、胃腸も丈夫になるから、と言つて、實際を證せられました。

◇日光浴でも 大切な日課

何處の結核療養所でも日光浴は治癒上、大切な日課の一つになつてゐますが、日光浴をすると、紫外線の效果で皮膚中に、ダイタミンDといふ榮養素が成生せられて、これが非常に抵抗力增大に役立つからであります。

然し日光浴には種々の制限があつて、體溫低い患者でなければ行へない缺點がありますが、「錠劑わかもと」の成分中には、此のダイタミンDは勿論、同じく結核に有效なA、B、C、D、E等を始め、燐酸を正めグリコーゲン、鹽基を助けて、我々の體内の酸素を增加して、其の働きが敏活であつて、從つて食慾不振、便秘、下痢などの胃腸障碍を必然的に伴ふ結核患者に用ひても、やがて食慾增加の喜びに變するのが通例であります。

由來榮養增強、即ち抵抗力の增大は結核治癒の眼目でありまして、これが醫左としての體重增加が尊られるれば治癒の目一

酵素療法による「實驗報告」

肋膜、腹膜、便秘が癒つて就職する迄

朝鮮 本田 久子

あと二年で女學校も卒業といふ春、私は運動過度の爲、乾性肋膜炎を起しました。

入院中、肋膜炎が水引いて喀痰が減少し、熱さへ出なくなつたので、入院三ヶ月後の昨年十二月一日退院して來ました。

退院後も暫くは安靜にしてゐましたが、一向效きません。

其後、又も熱が出始めから、微熱が續き、便秘が「錠劑わかもと」で應つた便秘が同時に、ひどい便秘に惱まされました。

入院、三ヶ月後も熱は三十七度五、六分

時には三十八度もあるから驚かされました。

これに就いて醫師に相談しましたが一向效きません。

其後、又も熱が出始めから、微熱が續き、便秘が「錠劑わかもと」で應つた便秘が同時に、ひどい便秘に惱まされました。

入院、三ヶ月後も熱は三十七度五、六分

時には三十八度もあるから驚かされました。

一デ防疫結島全

健康は勝利だ

どりこの飲んで——

身體を丈夫に致しませう！

おいしい！　おいしい！　何といふ美味！
香氣も榮養分も滿點！　申分なし！
さすがに滋養料界の王樣だ！

どりこの

醫界の諸大家推奬！　全國愛飲家熱讃！

一杯！忽ち勇氣わき、精力溢れ、青春甦る此の爽快味！「どりこの」を飲めば、人體に是非必要な葡萄糖、果糖が得られ、その上消化になくてはならぬアミノ酸が供給され自然體内諸器官の活動を旺盛にし、疲勞を恢復し、體力を增進し、心氣を爽快にし、能率を高めます。

榮養世界の「どりこの時代」！　何處へ行つても非常な大歡迎、家庭の常用に、來客の接待に、四季の贈答に、病氣見舞に——好適無比！

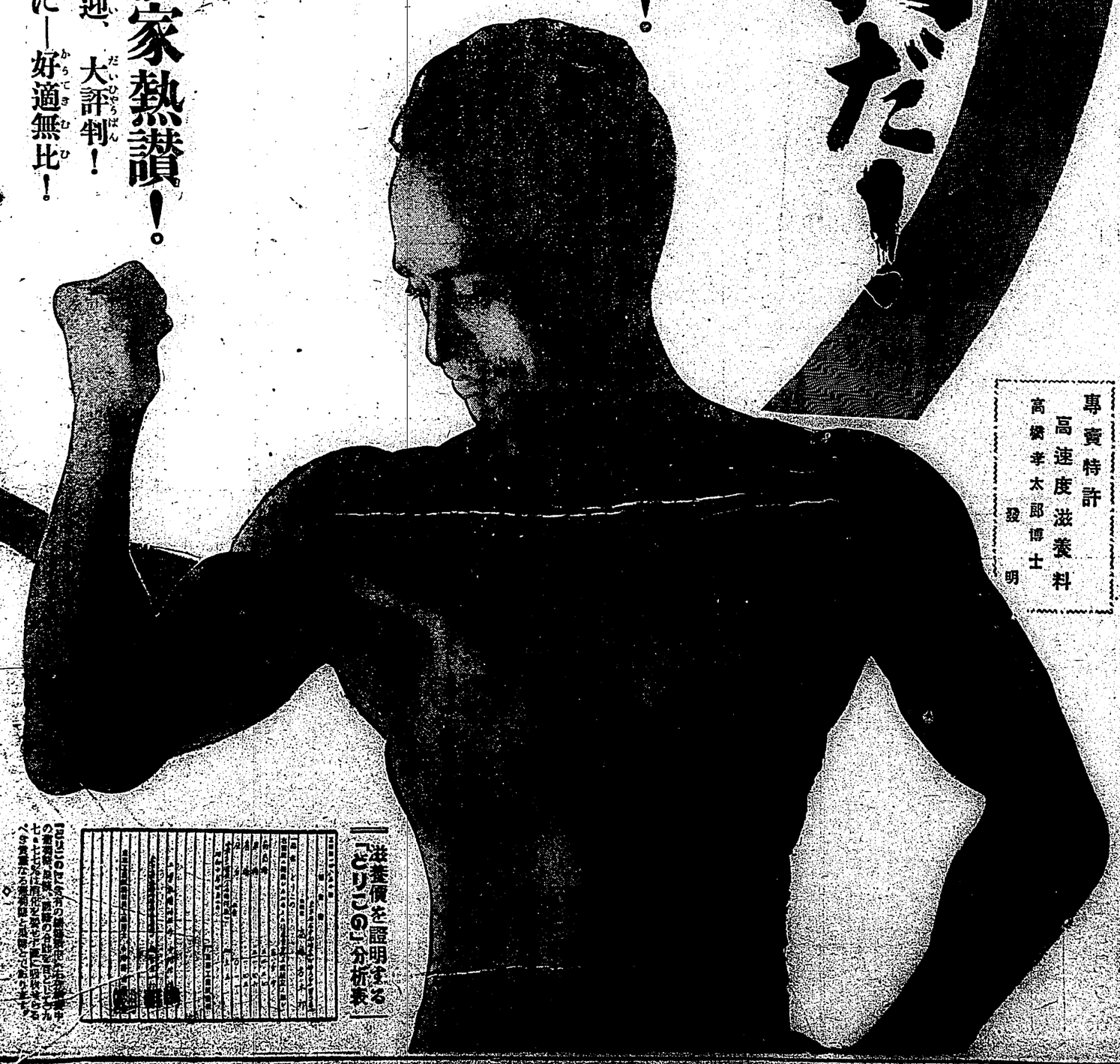

專賣特許
高速度滋養料
高橋孝太郎博士發明

「滋養價を證明する「どりこの」分析表」

「どりこの」には、實に斯くの如き價値ある榮養素が、理想的な調和を保つて含まれてゐるべき眞價と成績とであります。

◇

其の證明資料としての如きは、帝國大學醫學部と共同研究の結果、最も科學的に且つ權威ある方法によつて、未だ嘗つて一般的には發表されて居りませんが、既に實驗濟みであります。

◇

其の分析表中の數字は、即ち「どりこの」の榮養分と其の含有量を示すことが出來ますから、之の榮養價値の高低に大なる影響を及ぼすものであります。然ろに「どりこの」の中の其の分量は僅か〇・二%しかないのであります。從つて如何に其の分析した分量が微少であるかを見てよいのであります。

◇

水溶イオン濃度とは、我體液に酸度といひ、色に云ふと酸性の事であります。「どりこの」の水溶イオン濃度一四三五とは一氣スドの「どりこの」の中に約一萬分の二氣の「水素イオン」この場合「どりこの」の水素イオン濃度とは、アミノ酸の度合を示す）を含有して居ることを表はしてゐるのであります。

◇

「どりこの」は實に斯くの如き價値ある榮養素を調和して含有し、醫學上の試驗所の分析表によつても明かであります。

元賣發
東京大日本雄辯會講談社代理部
店理代總賣發
北區松竹町一丁目
⑭薗田商店

新竹州の漁港計畫案

公司寮に漁港建設を

督府に陳情

これについて取立てていゝ程の漁港を有たない新竹州は多年の間漁業組合聯合會に於ても常に之が實現方に努力して來た譯であるが、昨年度に於ても當局に於ても相當考慮を拂つたのであるが、遂に實現を見るに至らなかつた。依て當局に於ては今回更に之が實現を期する爲め、先づ第一に手取り早く自らの食糧品を得ることが必要であるところから、官營漁業の外に民間漁業者にも許可を與へ、それから順次に網、旋網、鰹釣等の漁業を行ひ、更に進んで鮫、鰮、鰤等の漁業をも行ひ、計畫を樹てゝ居るが、其の第一期工事として、公司寮に漁港を建設するといふ具體案を得て何時にても着手し得る狀態にあるとの事である。

砂山庄に來た 內地人農業移民

宿舍漸く成る

新竹州砂山庄に招致した最初の西部農業移民十八人は愈々宿舍が完成したので去る二十三日全部收容された。宿舍は煉瓦造れの十人に對する十戶の家屋と八人の獨身者に對する一棟の獨身宿舍とあり依料非も出來上つてゐる、更に廚所、區劃等は差當りの間に合ふ樣移民區が自ら築造したのである、さて砂丘地地帶に殖ゑられて來た、まあ貧民は神戶倉敷人、九州渡しバラ十一行人名は左の如くである。

（新竹州）（竹南郡）（中港庄）（新興）（同）（同）（同

ラヂオ欄

今日の番組

臺北(AK)　周波 822
臺南(BK)　周波 910

午前の部

【六・〇〇】朝の挨拶・ラヂオ體操・今日のお天氣のお知らせ・臺北測候所報告
【八・〇〇】臺北放送局報告(晴雨)
【九・三〇】家庭百科問答△訪問の認知といふことについて△訪問の效力△人生への喜び(三陸繪葉書)より黒田小枝子女史△レコード・オルレヴ△ゆりのスロウ・ワルツ
【一〇・一〇】日用品小賣價表・臺北市內門前物價表・臺南市內小賣物價表
【一二・五九】正午の時報・氣象報告(臺北のみ)

午後の部

【〇・一〇】放送局報告ニュース
【〇・二〇】臺南娯樂時間レコード演奏・臺北のみ(臺北)・淺平節引(臺北)・松坡琵琶(臺北)の說・福岡源作太夫・三味線(臺北)・鶴八
【〇・五〇】放送局報告ニュース(臺北のみ)・臺南娯樂時間レコード演奏・臺北のみ(臺北)・淺平節引(臺北)・松坡琵琶(臺北)の說・福岡源作太夫・三味線(臺北)・鶴八
【一・〇〇】臺南娯樂時間レコード演奏・臺南のみ(臺北)・淺平節引(臺北)・松坡琵琶(臺北)の說・福岡源作太夫・三味線(臺北)・鶴八
【一・二〇】氣象通報・臺北測候所發表・臺北市門前物價表・臺南市內小賣物價表
【一・三〇】時報(東京)・臺南放送局報(臺北のみ)
【二・〇〇】臺南娯樂時間レコード演奏・臺南のみ(臺北)・淺平節引(臺北)・松坡琵琶(臺北)の說・福岡源作太夫・三味線(臺北)・鶴八
【二・五九】正午の時報・氣象通報(臺北のみ)

夜間の部

【六・〇〇】子供の時間(臺北)・放送局報告(レコード演奏)・タンポポの歌(八十島綾作詞・松嶋ひろし作曲・吉田冬子・二・里まで來い(大橋輔作詞・河村嘉則作曲)河村順子・三・昔ばなし(山田せん作詞・山口保治作曲)蓬原四郎・紅すすめ(大村主計作詞・長要五郎・三絃獨奏(林柳波作詞・長要完策作曲)六・土筆の行列・野口雨情作詞・平岡均之作曲・永岡志津子・七・母を訪へよ(お川しげる作詞・藤島雄作曲)JOAK唱歌隊・八・日本の民(林柳波作詞・長要完策作曲)眞綠重篤樂團
【六・三〇】講演(臺北)・結核豫防日に際して・安武直夫
【七・〇〇】音樂講座(臺北)・初級・第五十二講・王雅敬
【七・二〇】音樂講座(臺北のみ)・河盛
【七・三〇】長唄(臺南のみ)・今様風月・唄敬丸・小君・鶴丸・小君・鶴丸・三味線笑子・笛の子
【七・五五】放送局報告(臺北のみ)・肉彈三勇士・大塚旭海
【七・五〇】映畫物語(臺南のみ)・未定・和泉榮
【八・三〇】時報(東京)
【八・三二】娯樂(臺北)・謠曲・卽興(臺北)・觀世流・梅若實
【八・五五】落語(臺北)・鏡家三朝
【九・二〇】氣象通報・臺北測候所發表・臺南ニュース(臺北のみ)・放送局報告ニュース(臺南のみ)・公示(臺南)・明日のプログラム發表

滅せよ結核！

結核豫防日に際して

講演　夕六時三十分◆臺北
文教局長　安武直夫

國力を減殺しめる最も恐るべき結核、これは國民が一致して撲滅の策を講ずべき國民的の疾病である、茲に於ては安武文教局長が結核豫防の日に當り、臺灣では安武文教局長が結核豫防の日に當り、臺灣では安武文教局長が結核豫防の日に當り、臺灣では

大電力の放送局
二ケ年計畫で建設
放送電力は百キロか百五十キロ
場所は東京と福岡選ばる

【東京二十六日發電通】曾實のラヂオ放送局が七十五キロの强力な電波をもつて遠く國民有力化し放送網を完備するを得ぬといふ國民有力化し放送網を九年度豫算に計上し二ケ年計畫でこれが完成に當ることになつた放送電力は百乃至百五十キロ程度とする等、文字通り東亞に於けるラヂオの支配者たらんとする計畫で建設候補地は東京と福岡が最初に選ばれてゐる

今後復興に伴て一時の御擾助と御樞密を賜り度奏願上候

參謀長と警察部長
最初の公式會見
信號問題再び行惱みか

【大阪二十六日發電通】陸軍記念日に關し非常第四師團參謀長、某部長、大阪府警察部長との最初の公式會見は二十六日午前十時から大阪城内北の御殿で行はれ、雙方の立會の上に見解に就き一時間二十分に亙り國防を重ねに於ける國防上の諸問題に關する意見の交換があつた、この際先づ參謀長より國防の本義に就き概説があつて後、警察部長より警察の現狀に就き説明があつた、次で兩者の間に質疑應答があつたが、この際特に問題となつたのは信號問題であつて、警察部長より從來の經驗に基き信號の不備なる點を指摘し、その改善を要望したのに對し、參謀長より國防の本義上信號の重要なる點を説明し、その改善に關しては研究すべき旨を答へたが、この問題に關しては、參謀長、警察部長共に相當惱んでゐる模樣であつた

會見の結果は
決裂と同樣
雙方が興奮狀態

【大阪二十六日發電通】陸軍記念日に關する參謀長、警察部長會見の內容は雙方絶對に秘密にせられてゐるため詳細は判らざることなるも、結果は殆ど絶對に近きもの、即ち會見するところ從來の經驗から推しても、會見內容に就ては雙方とも絶對に公表せざることになつてゐる

漢口方面の
增水狀況

【東京二十六日發電通】漢口方面の增水狀況につき二十五日漢軍省に達した報告によれば二十四日朝は四十六尺餘に達し、二十三尺餘に達したが上流では

女學生が投資で
ステッキボーイを雇ふ
千住署の不良狩で判明、

【東京二十六日發電通】千住署の不良狩で本月初旬以來檢擧した女學生七名が不良の群に入り總額數百圓に上る金錢を費消してゐることを發見、二十三、四の兩日に亙り千住署に檢擧され一先づ歸宅を許されたが二十六日改めて女學生七名の父兄を呼出し更に嚴重なる取調べをなすことゝなつたが、右は單に千住署管內のみならず、江戸川區小岩町方面にも及んでゐるので、二十三日午前十時より東京地方裁判所新大法廷で豫審判事係で第一回公判が行はることとなつたが、事件が事件だけに當局は關係人を六十二名に召喚し其內約二百名で水も漏らさぬ大警戒をなすこととなつた

血盟團一味
第一回の公判
二十八日午前十時から

【東京二十六日發電通】井上前蔵相の暗殺に關係の血盟團一味に對する公判は二十八日午前十時半より芝公園の東京地方裁判所大法廷で開かれる、裁判長は牧野菊之助氏、檢事は小林檢事正、檢事は小林檢事正、檢事は小林檢事正

漢文 臺灣日日新報

信號問題勢將決裂
双方與奮未決而終
部長報告知事協議對策

二十六日大阪電。警察問題。警察部長會見內務部長。不洩。雖不判明。結果殆近於決裂。仄聞警察回答文。最初即欲得諒解。此態度却以爲軍部一種政治的解決。軍部以回答文內容。須報告於師團長。兩不相讓。不得已回答文遂呈交之。此內容亦不足使軍部滿足。會見一時間餘。双方以與奮狀態告終。又警察部長。即歸府廳。報告知事。協議今後對策。

信號問題
參謀長與警察部長
最初公式會見

大阪二十六日電。信號問題。非關第四師團參謀長。與警察部長。大阪府警察部長晨初公式會見。二十六日午前十時。在大阪城內紀州御殿行之。就双方立場竝見解而呈參謀長。十一時二十分會見。双方頗緊張。問題再破裂。會見內容。双方絕對不公表。

知事親晤師團長
談笑間解決歟
信號問題不拘泥體面

大阪二十六日本社特電。大阪府警察部。關信號問題對師團之回答。今非警務課長。即本省意向。今朝歸阪。因其報告而協議。結局不拘泥面子問題。欲圖圓滿解決。不待第三者調停。知事直接會見師團長。於談笑之間解決。而回答又不急發送云。

何應欽應全部要求
且向我軍陳謝
哈達門事件結案

北平二十五日聯合電。哈達門事件。何應欽容我既屯軍司令部五條要求。今朝且派代表到我司令部。誠意謝罪。爲此該案已結云。

京京市疑獄
第一回公判開廷

二十六日東京電。東京市瓦斯。議長。盖地。市長選舉等各種疑獄事件。前助役白上佑吉。同十時登大神田軍治。鈴木貢產等被告。三十一名。所謂第一回公判。二十六日午前十時四十五分開廷。大塚裁判長氏名點呼。次渡邊檢事。陳述檢察終結決定書之控訴事實。收賄一邊。乘事實不同。各訴不平。官崎。山口等。大體認贈賄幫助事實。十一時二十分閉廷。次回自十月二日起。除水曜日。連日開廷。

大日本及麒麟
設共販會社

東京二十六日電。大日本麥酒及麥酒續泉。合同覺書發印已了。合同後大日本麥酒。決定與麒麟組織共販會社。麥酒界統制於玆實現。又麥會中。大日本對續泉置役。交付退職手當五十萬圓。共販會社組織要項如左。

一、大日本及麒麟。組織資本金二百萬圓（持株同數）之共販會社。

一、兩社販賣比率。內地部門。各壹。大日本之之八成八分。全盟於統制下。爲此因獨占而起價。大日本側謂原料起價以外。絕對不妥起價云。

勃牙利政府
革命陰謀
檢舉千五百名

維也納二十六日電。勃牙利政府。探知反對派革命陰謀。開始市中大搜查。檢舉千五百名反對黨員。押收槍銃小銃一千。爆彈二百個。

瑞芳庄防空
指導演習

既報瑞芳庄。被郡當局。指定爲防空演習根據地。軍部訂二十七日。派員來瑞。先查定假裝爆彈及毒瓦斯之投下場所。及指導演習參加員從事方法等。聞二十九日防空演習。屆時有敵機數四襲來。大體以爆彈及毒瓦斯。向瑞芳金瓜石鐵山投下。是夜七時至九日。燈火管制。有敵機襲來計劃。庄當局編成左記防諜團。本部置於庄役場。

▲庄防護團。本部班。宮川庄長。川元實。菲木火呂來傳。杉山透一諸氏。

▲情報班。張風祈。賴炳煌。呂芳傑諸氏。

▲警報班。夏家紹吉。陳聰明。沈齊龍三氏。青年團員三名。

▲警護班。壯丁二十名。在鄉軍人十五名。

▲防火班警官二名。壯丁三十名。

▲交通整理班。青年團員二十名。

▲避難所管理班。廖阿桂徐祖成。林春紅。呂如玉諸氏。青年團四名。

▲避難民指導班。第一班學校職員。第二班。青年團員。

▲救護班。黃煙發。游阿明氏。青年團員二十名。

女子青年團員五名。

▲工作班。賴紅鯉。蕭黃永陳木氏。郵便局員。變電所員。角田角太郎氏等。

▲防毒班。黃則武。白川發雄。余海。范光雄。久通兩殿下。特賜拜謁。

日印通商問題會議
民間亦遣代表
商工省決定寺尾局長

二十六日東京電。日印通商問題。司武拉會議代表派遣所聞。市島商相。招致新積聯合會阿部委員長。二十六日午前十時半。訪問商工省。中島商相。吉野次官會談結果。欲從政府意見。民間亦派代表。新積聯合會及輸出綿布同業會。各派代表二名於司武拉。而商工省代表決定寺尾局長。

經濟會議前途黯澹
美法兩國代表以非公式
提出卽時休會案

倫敦二十四日聯合電。經濟會議最初二週間告終。已入本題。因滯水安定問題紛糾。遂至停頓狀態。二十四日。美法兩國忽以非公式。提出經濟會議卽時休會案。會議前途。暗雲布滿。卽法國議會。至通貨安定之間。要求經濟會議休會之動議。由反政府派提出。據確實方面報道法國代表部。料其不能退去。一方華盛頓民主黨上院議員非公式會合料且下經濟會議。不得何等重要成果。意見一致。且關稅降下通貨安定兩問題。與羅大統領之國內策。雖以兩立之意見有力云。

經濟會議運命
一二週中可以明瞭
我代表部慮其前途

倫敦二十五日電。國際經濟會議。於美法兩國險惡對立形勢。已屆第三週。我代表部。見會議參加主要國態度。意外以自己爲本位。開會直後代表演說。高唱國際協調主義。每週其體的問題。其影響薄。會議前途。深懷憂慮。長玆以往。結局條約不能成立。大抵形式的宣言可決而已。作此悲觀的觀測。而毛澤東氏名點呼。次渡邊檢事。陳述檢察終結決定書之控訴事實。收賄一邊。乘事實不同。各訴不平。官崎。山口等。大體認贈賄幫助事實。十一時二十分閉廷。次回自十月二日起。除水曜日。連日開廷。

大日本及麒麟
設共販會社

東京二十六日電。大日本麥酒及麥酒續泉。合同覺書發印已了。合同後大日本麥酒。決定與麒麟組織共販會社。麥酒界統制於玆實現。又麥會中。大日本對續泉置役。交付退職手當五十萬圓。共販會社組織要項如左。

一、大日本及麒麟。組織資本金二百萬圓（持株同數）之共販會社。

一、兩社販賣比率。內地部門。各壹。大日本之之八成八分。全盟於統制下。爲此因獨占而起價。大日本側謂原料起價以外。絕對不妥起價云。

勃牙利政府
革命陰謀
檢舉千五百名

維也納二十六日電。勃牙利政府。探知反對派革命陰謀。開始市中大搜查。檢舉千五百名反對黨員。押收槍銃小銃一千。爆彈二百個。

瑞芳庄防空
指導演習

既報瑞芳庄。被郡當局。指定爲防空演習根據地。軍部訂二十七日。派員來瑞。先查定假裝爆彈及毒瓦斯之投下場所。及指導演習參加員從事方法等。聞二十九日防空演習。屆時有敵機數四襲來。大體以爆彈及毒瓦斯。向瑞芳金瓜石鐵山投下。是夜七時至九日。燈火管制。有敵機襲來計劃。庄當局編成左記防諜團。本部置於庄役場。

▲庄防護團。本部班。宮川庄長。川元實。菲木火呂來傳。杉山透一諸氏。

▲情報班。張風祈。賴炳煌。呂芳傑諸氏。

▲警報班。夏家紹吉。陳聰明。沈齊龍三氏。青年團員三名。

▲警護班。壯丁二十名。在鄉軍人十五名。

▲防火班警官二名。壯丁三十名。

▲交通整理班。青年團員二十名。

▲避難所管理班。廖阿桂徐祖成。林春紅。呂如玉諸氏。青年團四名。

▲避難民指導班。第一班學校職員。第二班。青年團員。

▲救護班。黃煙發。游阿明氏。青年團員二十名

女子青年團員五名。

▲工作班。賴紅鯉。蕭黃永陳木氏。郵便局員。變電所員。角田角太郎氏等。

▲防毒班。黃則武。白川發雄。余海。范光雄。久通兩殿下。特賜拜謁。

京京市疑獄
第一回公判開廷

二十六日東京電。東京市瓦斯。議長。盖地。市長選舉等各種疑獄事件。前助役白上佑吉。同十時登大神田軍治。鈴木貢產等被告。三十一名。所謂第一回公判。二十六日午前十時四十五分開廷。大塚裁判長氏名點呼。次渡邊檢事。陳述檢察終結決定書之控訴事實。收賄一邊。乘事實不同。各訴不平。官崎。山口等。大體認贈賄幫助事實。十一時二十分閉廷。次回自十月二日起。除水曜日。連日開廷。

大日本及麒麟
設共販會社

東京二十六日電。大日本麥酒及麥酒續泉。合同覺書發印已了。合同後大日本麥酒。決定與麒麟組織共販會社。麥酒界統制於玆實現。又麥會中。大日本對續泉置役。交付退職手當五十萬圓。共販會社組織要項如左。

一、大日本及麒麟。組織資本金二百萬圓（持株同數）之共販會社。

一、兩社販賣比率。內地部門。各壹。大日本之

時評

○

世界經濟會議中。英國各屬領界關稅。美國大統領反對英。美法三代表源兌安定協定。俄國赤化中國。減債增稅。必須確立方策。矛盾如此。最後能幾期收功否。

○

政府來年度豫算編成方針仍主緊縮。然觀各省有以非常時。軍多要求者。如陸軍六億。海軍五億。固國防關係上。不得不爾。政府果何以處之。

○

木邦國債。且逾百億。可謂繁極。財界人士。提倡減債增稅。必須確立方策。夫事關國計民生。至大且深。老成相。不得不布以副之。

○

馮玉祥君。反覆無常。況西南派。以利動之。焉往而不復變。何應欽君。主武力討伐。良非得已。黃鄂君。主和平解決。終爲中國一大患耳。

○

昨年世界製絲額。除中滿定數耶。非此收容。學生不理由皆至簡單。人性本惡歟。不畏國法歟。一念殺人。一念殺人。何其暴亂之極也。

○

近援陝情於市當局。請爲本島人學童。專設水泳場及幼稚園。覆境事情。急迫急切。必熱誠。必努力乃克底於成矣。

○

龍口町殺人命案。一而再跳。走爲跳。跳先投二段跳。自百米至五千米競走。北仙數種。下士三時。習決成績。照明程六十灯。去二十四日夜在保甲事務所。市川庄長以外。路有志。吳方面委員參數列席。總督精果。告完。一同整成。按七月上旬。全部現正藥案。附金融監察五百圓。成績表。由庄費負擔。又各店屋不約。全市聯合四個。用電源土製試驗。但個七圓改善。目下依頼開。

詩壇

暗陳發書君

莊賢勳

桃紅柳綠竹籬旁。山道藥行幾度過。老我勞罷忘險仄。同君清話覺風涼。斜陽倒影嵐光紫。明鏡催人鬢髮斑。他日又逢佳節至。再酬一盞菊花黃。

林時香

一味宣傳標語工。何分豎子是英雄。劇憐歐洲紛爭甚。永叛牛民水火中。

蔡國琳先生吳如夫人

謝爺五

背香門第仰芳徽。榮顯待山陰縣隱。非白接芬惟期益。庭除寂寞祇棲機。北堂歡盛板輿奉。西邸吾傳錦衣飛。一笑拈花人已去。生芻遠寄感歔歔。

林德欽氏
任高等官
榮轉靜岡縣

東京電。去二十四日。內務省發令中。有一本島人在內。卽東京府屬林德欽氏。榮轉于靜岡縣。爲地方事務官。而林氏地出身。得弁任內務省等官者。以氏爲嚆矢。氏爲臺中市頂橋子。人林祖潘氏長男。臺中一中。中途退學後。留學內地。經高等。大正十四年。入九州帝大法文科。昭和三年在學中。及第高文。同四年畢業。任東京府警記。直至今日。一溫厚篤實之青年。其令弟有入醫大及高校者二門。稱秀才。氏於今之臺灣中川總督。平塚長官。皆其舊官長。去年歸臺。管受其後。召裳內地。經高等。

中川總督歸臺
縱談當面問題
自治制擬在官邸續言

▲物資配給班劉港。劉尚黃澄山。徐琛。長木發。

▲余君增諸氏。

東京電。去二十四日。內務省發令中。有一本島人在內。卽東京府屬林德欽氏。榮轉于靜岡縣。爲地方事務官。而林氏地出身。得弁任內務省等官者。以氏爲嚆矢。氏爲臺中市頂橋子。人林祖潘氏長男。臺中一中。中途退學後。留學內地。經高等。大正十四年。入九州帝大法文科。昭和三年在學中。及第高文。同四年畢業。任東京府警記。直至今日。一溫厚篤實之青年。其令弟有入醫大及高校者二門。稱秀才。氏於今之臺灣中川總督。平塚長官。皆其舊官長。去年歸臺。管受其後。召裳